

# HÁBITAT PARA LA HUMANIDAD BRASIL (Hábitat Brasil)

## 1.1 DATOS DE CONTACTO

**PUNTO FOCAL RRyRD:** Socorro Leite (Gerente de Programas)

**CORREO ELECTRÓNICO:** [asocorro@habitatbrasil.org.br](mailto:asocorro@habitatbrasil.org.br)

**DIRECCIÓN DE LA OFICINA NACIONAL:** Bairro Boa Vista, Rua de São Gonçalo, nº 118 - ACEP50070-600 Recife Pernambuco

**TEL:** +55 8132213570

**CORREO INSTITUCIONAL:** [habitat@habitatbrasil.org.br](mailto:habitat@habitatbrasil.org.br)

**WEB:** [www.habitatbrasil.org.br](http://www.habitatbrasil.org.br)

## 1.2 ACERCA DE HÁBITAT BRASIL

El trabajo de Hábitat en Brasil inició luego de un largo período de lluvias, en diciembre de 1987. Estas lluvias causaron el desalojo de muchas familias en la ciudad de Belo Horizonte, capital de Minas Gerais, en la región sudeste de Brasil. Con el apoyo de un grupo de personas del Centro Comunitario Metodista de São Gabriel y la autorización de un proyecto de construcción de 100 viviendas, Hábitat Brasil inició sus operaciones oficialmente en 1992 y ha servido a más de 8000 familias con soluciones habitacionales en 10 diferentes estados del país.

Hábitat Brasil trabaja no solo para construir sino para reparar las viviendas existentes. Además de los servicios constructivos, la organización ofrece asistencia en otras áreas, para asegurar el derecho a la ciudad y el acceso a la vivienda adecuada para cada familia. Estos servicios incluyen desarrollo comunitario, acceso a fuentes de crédito y recursos gubernamentales, educación financiera, tenencia segura y defensa de la causa e incidencia política.

## GRÁFICO DE COBERTURA TERRITORIAL

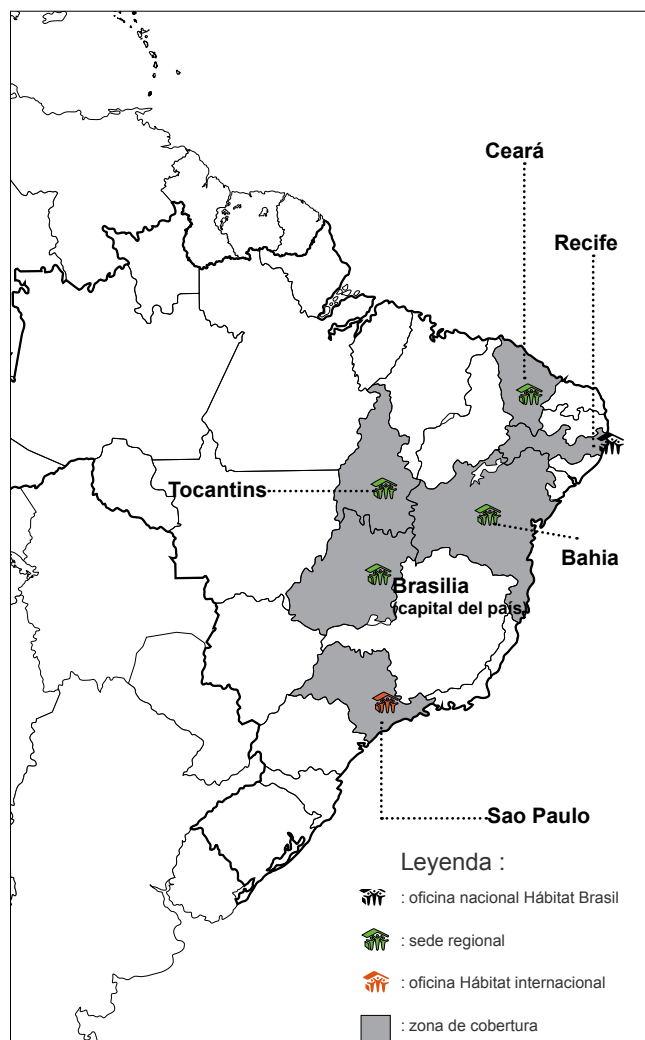

## CRONOLOGÍA DE EVENTOS IMPORTANTES EN BRASIL

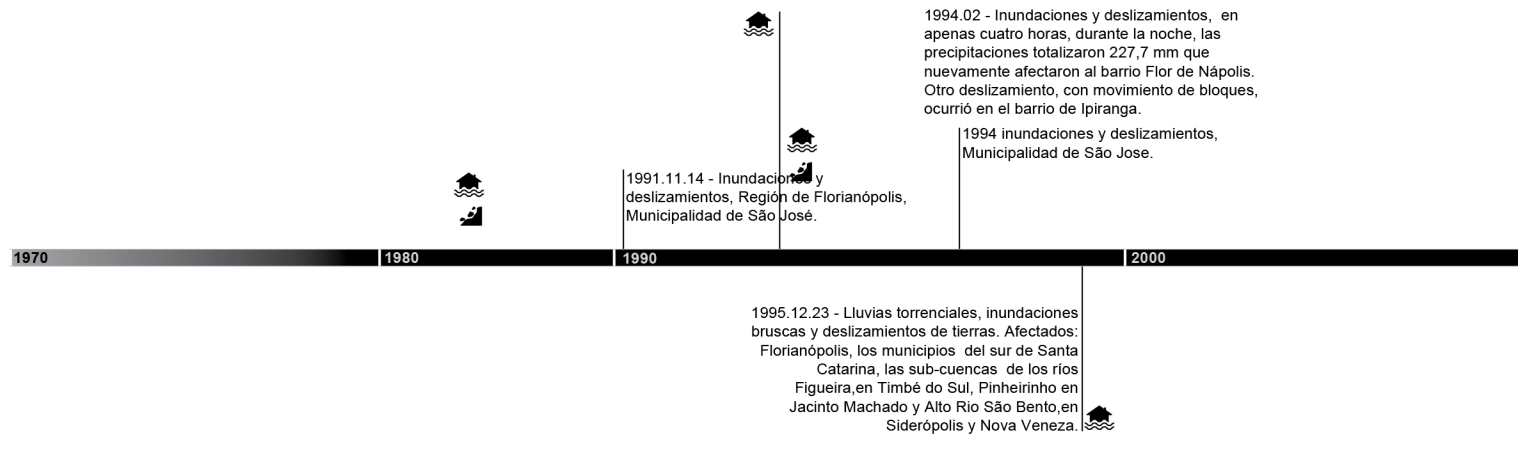

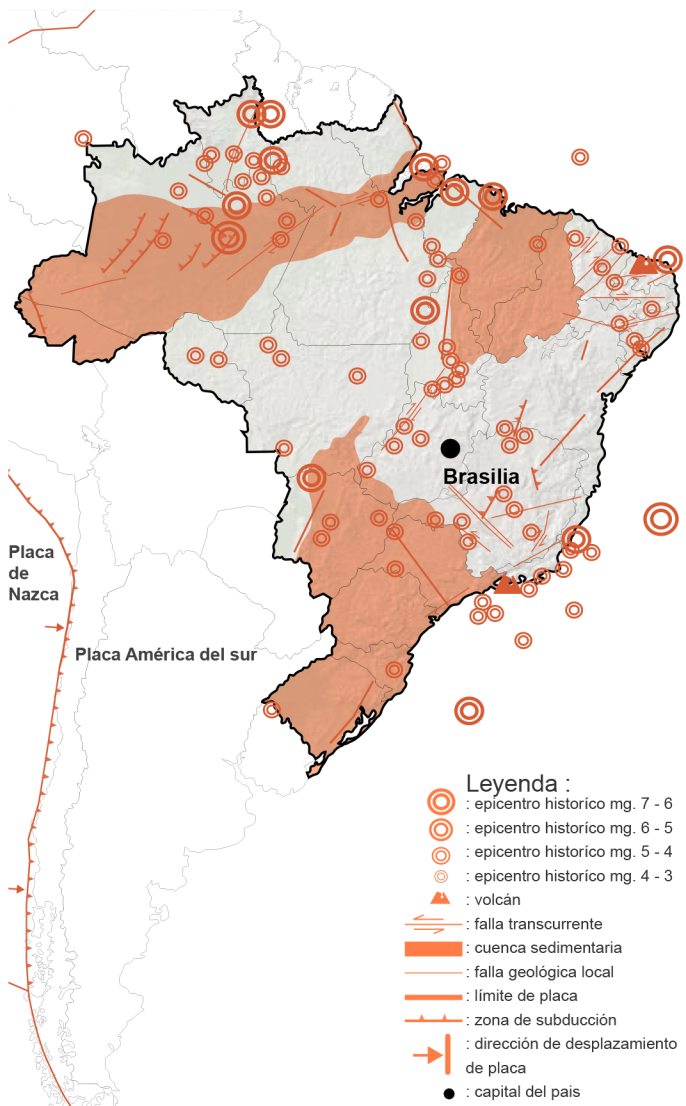

## PRINCIPALES EVENTOS GEOLÓGICOS

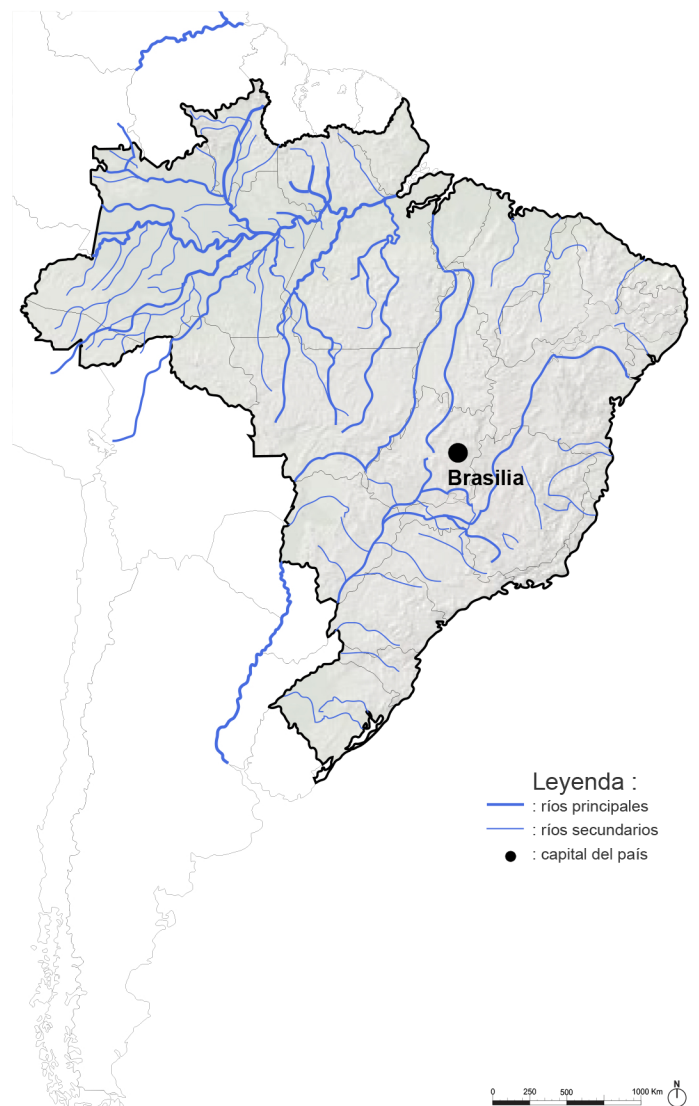

## PRINCIPALES EVENTOS HIDROMETEOROLÓGICOS

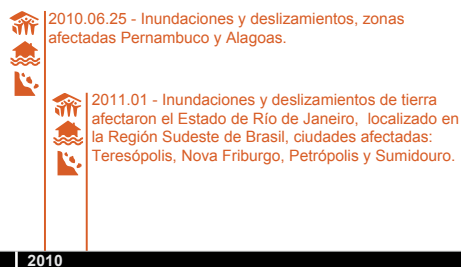



 Nota : Se resalta en color naranja la participación de Hábitat Brasil

Escala sísmica : Richter

### 1.3 INFORMACIÓN DEL PAÍS

**CAPITAL:** Brasilia (2,5 millones habitantes)

**POBLACIÓN:** 192,4 millones (2011)

**DENSIDAD POBLACIONAL:** 22 hab/km<sup>2</sup>

**CRECIMIENTO DEMOGRÁFICO:** 1,33%

**PIB:** USD 2510 millones (2010)

**PIB POR HABITANTE:** UDS 12 688 (2011)

**ACTIVIDAD:** agricultura 6%, industria 27%, servicios 67%

### 1.4 PRINCIPALES AMENAZAS NATURALES

En Brasil, las inundaciones son las amenazas más recurrentes, principalmente en el centro sur del territorio, así lo demuestran una serie de estudios históricos, los cuales señalan que a partir del siglo XVII el país ha sufrido una serie de precipitaciones torrenciales, asociadas a deslizamientos de tierras.

De 1980 a 2003 se registraron alrededor de 1229 inundaciones graduales, lo que representó el 37,7% de los desastres naturales ocurridos en el país. En ese mismo período se produjo 555 episodios de inundaciones bruscas, los cuales aumentaron su frecuencia a partir de la década del 90, cuando en promedio la incidencia de estos fenómenos apenas sobrepasaba los 23 casos por año. Las inundaciones también fueron recurrentes entre 1992 y 1994. En febrero de 1994, en apenas 4 horas las precipitaciones totalizaron 227,7mm., afectando diferentes zonas del territorio y provocando a su vez, una serie de deslizamientos. Estos deslizamientos, originados por las lluvias concentradas, ocurren con frecuencia en las laderas que presentan alta inclinación y que se encuentran revestidas por vegetación rala. Aunado a esto, la mayoría de las áreas donde ocurrieron estos hechos son claramente zonas donde se realiza un uso inadecuado de los recursos naturales, una causa determinante en la degradación e inestabilidad de las laderas.

El 23 de diciembre de 1995, lluvias torrenciales provocaron inundaciones bruscas y deslizamientos de tierras en 24 municipios, decretándose Estado de Calamidad Pública. Las condiciones de gran escala fueron generadas por el fenómeno La Niña.

### **Mapas:**

[www.ofca.com.br](http://www.ofca.com.br)

Instituto de Geociências Universidade Federal de MG

IGC/UFGM - mapa dos principais lineamentos e falhas brasileiros com indícios de movimentação quaternária

[www.unb.br/ig/sis/sisbra.htm](http://www.unb.br/ig/sis/sisbra.htm) (adaptado)

[ecobags.ibags.com.br/2011/03/existe-a-chance-de-um-grande-terremoto-no-brasil/](http://ecobags.ibags.com.br/2011/03/existe-a-chance-de-um-grande-terremoto-no-brasil/)

### **Cronología:**

Analysis of legislation related to disasters risk reduction in Brazil

IFCR and International Federation of Red Cross and Red Crescent Societies.

### **Las amenazas en el país:**

Analysis of legislation related to disasters risk reduction in Brazil

IFCR and International Federation of Red Cross and Red Crescent Societies.

[www.civdes.uchile.cl/wp-content/uploads/2012/05/AMENAZAS-NATURALES-Y-EVALUACIÓN-SUBJETIVA-EN-LA-CONSTRUCCIÓN-DE-LA-VULNERABILIDAD-SOCIAL-ANTE-DESASTRES-NATURALES-EN-CHILE-Y-BRASIL-Hugo-Romero-Magaly-Mendonça.pdf](http://www.civdes.uchile.cl/wp-content/uploads/2012/05/AMENAZAS-NATURALES-Y-EVALUACIÓN-SUBJETIVA-EN-LA-CONSTRUCCIÓN-DE-LA-VULNERABILIDAD-SOCIAL-ANTE-DESASTRES-NATURALES-EN-CHILE-Y-BRASIL-Hugo-Romero-Magaly-Mendonça.pdf)

### **Información país:**

[www.diplomatie.gouv.fr](http://www.diplomatie.gouv.fr)

# INUNDACIONES, DESLIZAMIENTO PERNAMBUCO Y ALAGOAS 2011

Como resultado de severas inundaciones y deslizamientos, 26.966 personas perdieron sus viviendas y 20 personas murieron en el Estado de Pernambuco. En el Estado de Alagoas, 27.757 personas perdieron sus viviendas y 27 personas murieron. El Proyecto “Construyendo viviendas, esperanzas y vidas” atendió a un total de 789 familias afectadas:

Se estableció una alianza entre Hábitat Brasil, la Iglesia Católica, Cáritas y las organizaciones locales en las zonas priorizadas. Los gobiernos federal y estatal se comprometieron a desarrollar soluciones de infraestructura y nuevas viviendas. Hábitat Brasil decidió complementar esta acción gubernamental con alojamiento transitorio y reparaciones a viviendas.

## GRÁFICO DE UBICACIÓN DEL EVENTO:



**NOMBRE DEL PROYECTO Y LOCALIZACIÓN:** “Construyendo viviendas, esperanzas y vidas” en los Estados de Pernambuco y Alagoas, Brasil, Junio 2010.

**TIPO DE INTERVENCIÓN:** Construcción de casas, reconstrucción, Alojamiento transicionales y reparación de viviendas.

**FAMILIAS/PERSONAS SERVIDAS:** 789 familias.

**ORGANIZACIÓN IMPLEMENTADORA:** Personal de Hábitat Brasil y 3 servicios externos.

**FINANCIADORES:** USAID y el gobierno estatal de Pernambuco (Alojamientos Transicionales) y Cáritas (Reparación de viviendas).

**INFORMACIÓN ADICIONAL:** Presupuesto aproximado: USD 400 000.

## CRONOLOGÍA

### Junio del 2010

Varias ciudades de los estados de la región Noreste, Pernambuco y Alagoas, sufrieron grandes inundaciones que dejaron a 26 966 personas sin hogar y causó 20 muertes en Pernambuco. En el caso de Alagoas, 27 757 personas perdieron sus hogares y hubo 27 muertos.

### Agosto 2010 a Setiembre 2011

El proyecto, “Construyendo viviendas, esperanzas y vidas”, atendió a 772 familias afectadas por inundaciones severas y deslizamientos en los Estados de Pernambuco y Alagoas.

## EJECUCIÓN

Organizaciones sociales civiles, la Iglesia Católica, y Cáritas de Brasil solicitaron el apoyo en ayuda humanitaria de Hábitat Brasil. Después de identificar las necesidades y requerimientos locales, Hábitat Brasil diseñó el proyecto “Construyendo viviendas, esperanzas y vidas”, para atender a las familias afectadas por las severas inundaciones y deslizamientos en los Estados de Pernambuco y Alagoas, Brasil, y desarrollaron las siguientes acciones:

- Se proporcionaron 50 alojamientos transitorios en Jurema Agua Preta, Pernambuco, con el apoyo financiero del Gobierno Estatal de Pernambuco;
- Se llevó a cabo 722 reparaciones a viviendas en Barreiros, Agua Preta y Palmares, Pernambuco y Quebrangulo, Alagoas, con el apoyo financiero de Cáritas Brasil.
- El proyecto atendió a un total de 772 familias. El proyecto fue dirigido por el personal de Hábitat para la Humanidad Brasil.

Hábitat Brasil, con el apoyo de organizaciones sociales locales, ha desarrollado un proceso para la selección de familias. Se tomó en cuenta que la familia tuviera las siguientes características: bajos ingresos, la necesidad de reparar su vivienda, tener una casa en un lugar que podría ser consolidado, y, la priorización de las familias donde la mujer es jefa del hogar.

### LECCIONES Y PRÁCTICAS PROMETEDORAS

- Si bien la provisión de soluciones para albergues temporales fue un éxito, hubo una falta de apoyo de parte del gobierno. Una dificultad experimentada fue la falta de apoyo gubernamental. Los gobiernos, generalmente, prefieren trabajar con empresas privadas de construcción y de servicios.
- El proceso de reparación de viviendas fue un éxito debido al apoyo de los socios y familiares, pero pudo haber sido mejor si Hábitat para la Humanidad Brasil hubiese recaudado más fondos para un manejo más sólido de la mano de obra y los materiales.

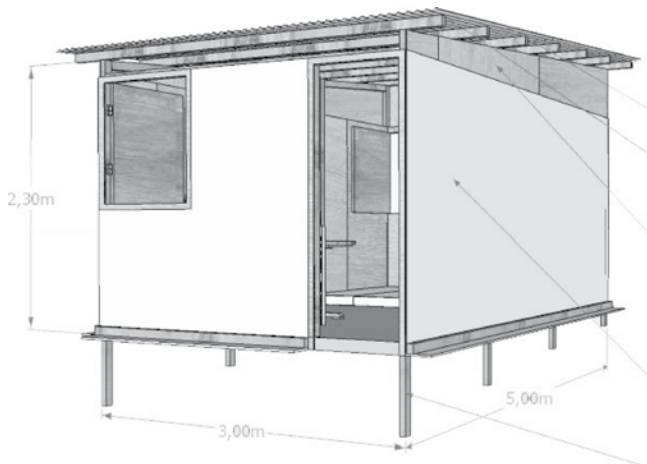

Propuesta de alojamiento temporal con forro de plástico.



Alojamiento transicional en Agua Preta.



Imágenes de las afectaciones en Alagoas y Pernambuco

# INUNDACIONES, DESLIZAMIENTO RÍO DE JANEIRO 2011

Como respuesta a las inundaciones severas y deslizamientos en la Región de Serrana en Río de Janeiro, Hábitat para la Humanidad Brasil puso en marcha el proyecto “Reconstruyendo viviendas, esperanzas y vidas”. Organizaciones sociales civiles y CARE solicitaron el apoyo de Hábitat para la Humanidad Brasil. Después de identificar las necesidades y requerimientos locales, el proyecto distribuyó 200 kits de alojamiento de emergencia a familias en el distrito de Córrego Dantas, en la ciudad de Nova Friburgo.

## GRÁFICO DE UBICACIÓN DEL EVENTO :



**NOMBRE DEL PROYECTO Y LOCALIZACIÓN:** Reconstruyendo viviendas, esperanzas y vidas, Región de Serrana, Río de Janeiro.

**TIPO DE INTERVENCIÓN:** Herramientas para alojamientos de emergencia.

**FAMILIAS/PERSONAS SERVIDAS:** 200 familias.

**ORGANIZACIÓN IMPLEMENTADORA:** Hábitat Brasil.

**SOCIOS Y ALIADOS:** 1 servicio externo subcontratado CARE.

**FINANCIADORES:** Donantes individuales.

## CRONOLOGÍA

### Enero 2011

*Se reportan inundaciones y deslizamientos por las fuertes lluvias en la Región de Serrana, en Río de Janeiro.*

*Se identifican las necesidades locales y se gestiona la entrega de 200 kits de herramientas para la construcción de alojamientos de emergencia.*

## CONTEXTO

En enero del 2011, la Región de Serrana, de Río de Janeiro se vio afectada por fuertes lluvias, inundaciones y deslizamientos. Para el 21 de enero, la Defensa Civil de Río de Janeiro, la institución responsable de la coordinación de respuestas rápidas ante desastres en el país, había reportado 90,618 personas afectadas, 9,855 personas sin hogar, 12 139 personas desplazadas y 783 muertos.

## DESCRIPCIÓN DEL PROYECTO

Las viviendas de las familias que recibieron los kits se encuentran en áreas consolidadas, tomando en cuenta las leyes ambientales, pero el desastre tuvo un amplio impacto en cuanto a las condiciones generales del desarrollo deficiente e inadecuado de la ciudad. Deben desarrollarse medidas estructurales para la protección de zonas ecológicas frágiles y para la reconstrucción de infraestructura y viviendas, pero no hay ninguna acción para la mejora de viviendas. Las familias de bajos ingresos tienen mucha dificultad para reparar sus viviendas. Hábitat para la Humanidad Brasil les prestó apoyo a estas familias por medio de los kits para el proceso de reparación de sus viviendas, para que pudieran reiniciar sus vidas.

El proyecto, “Reconstruyendo viviendas, esperanzas y vidas” distribuyó 200 herramientas para alojamiento de emergencia a 200 familias en el distrito de Córrego Dantas, en la ciudad de Nova Friburgo. El personal de Hábitat para la Humanidad Brasil administró el proyecto junto con un servicio externo subcontratado.

## EJECUCIÓN

Esta acción se planificó después de identificar las necesidades locales y representa una parte del proyecto, que fue la única acción viable con donaciones individuales. Hábitat para la Humanidad Brasil, con el apoyo de organizaciones sociales locales, ha desarrollado un proceso para la selección de familias. Se tomó en cuenta que la familia tuviera las siguientes características: bajos ingresos, la necesidad de reparar su vivienda, tener una casa en un lugar que podría ser consolidado, y, prioritariamente, una mujer como jefa de hogar.



Población de Córrego Dantas.



Entrega de los kits de herramientas a las familias afectadas.



El equipo del proyecto.



El kit de herramientas está diseñado para que las familias puedan efectuar reparaciones en sus viviendas afectadas.

## LECCIONES Y PRÁCTICAS PROMETEDORAS

- La distribución de los kits herramientas para alojamiento de emergencia fue un éxito. Una dificultad experimentada fue la falta de apoyo gubernamental. Los gobiernos, generalmente, prefieren trabajar con empresas privadas de construcción y de servicios. Hábitat para la Humanidad Brasil tuvo problemas con la coordinación de los recursos y pedidos de materiales para los equipos.
- Por lo tanto, Hábitat debe mejorar su relación con el gobierno, mejorar su estructura para ser más efectivo y ampliar su capacidad para competir con proveedores. Cuando las condiciones locales no son favorables, es preferible desarrollar acciones a corto plazo, pero útiles, para ayudar a las familias necesitadas.